

06.04.2025
SAVE THE DATE

3rd PATRAS
HALF
MARATHON

για παιδιά
αγώνες 21km 10km 5km 1km

ΠΡΟΚΗΡΥΞΗ



#Faster
Together

Διοργανωτές

ΠΕΛΟΠΟΝΝΗΣΟΣ



Συνδιοργανωτής



ΠΕΡΙΦΕΡΕΙΑ
ΔΥΤΙΚΗΣ
ΕΛΛΑΔΑΣ

χεράκι ανθίδεως!

Περιεχόμενα

| | | |
|-------|---|----|
| 1 | Ημερομηνία Διεξαγωγής | 3 |
| 2 | Στοιχεία Αγώνων Δρόμου | 3 |
| 2.1 | Ημιμαραθώνιος Δρόμος | 3 |
| 2.2 | Αγώνας δρόμου 10 χλμ. | 4 |
| 2.3 | Αγώνας δρόμου 5 χλμ. | 5 |
| 2.4 | Αγώνας Δρόμου 1 χλμ. για παιδιά (2 σειρές Α και Β) | 7 |
| 3 | Δικαίωμα Συμμετοχής | 9 |
| 4 | Διακρίσεις – Απονομές – Χρηματικά Έπαθλα | 9 |
| 4.1 | Χρηματικά έπαθλα | 9 |
| 4.2 | Ηλικιακές κατηγορίες | 10 |
| 4.3 | Ειδικές βραβεύσεις..... | 10 |
| 4.3.1 | Εταιρικός αγώνας | 10 |
| 4.3.2 | Πολυπληθέστερη ομάδα | 10 |
| 4.3.3 | Ταχύτερη ομάδα..... | 11 |
| 4.4 | Δηλώσεις Συμμετοχής | 11 |
| 4.5 | Τρόποι Εγγραφής..... | 11 |
| 4.6 | Είδη Εγγραφής και πακέτα συμμετοχής | 11 |
| 4.6.1 | Ατομικές εγγραφές | 11 |
| 4.6.2 | Ομαδικές εγγραφές..... | 12 |
| 4.6.3 | Elite Αθλητές..... | 12 |
| 4.7 | Κατηγορίες και παροχές πακέτων συμμετοχής | 13 |
| 5 | Αντίτιμο Συμμετοχής και τρόποι πληρωμής | 13 |
| 5.1 | Αντίτιμο Συμμετοχής | 13 |
| 5.2 | Τρόποι Πληρωμής | 14 |
| 6 | Παραλαβή Πακέτου Συμμετοχής | 14 |
| 7 | Προσέλευση Δρομέων - Φύλαξη προσωπικών αντικειμένων | 14 |
| 8 | Ιατρική Κάλυψη | 15 |
| 9 | Σταθμοί Υποστήριξης..... | 15 |
| 10 | Χιλιομετρικές Ενδείξεις | 15 |
| 11 | Χρονικό Όριο Ολοκλήρωσης Αγώνων | 15 |
| 12 | Ηλεκτρονική Χρονομέτρηση..... | 16 |
| 13 | Αποτελέσματα | 16 |
| 14 | Κανονισμοί | 16 |
| 15 | Όροι συμμετοχής..... | 16 |

Ο Ημιμαραθώνιος Πάτρας, αποτελεί μια πρωτοβουλία της **εφημερίδας ΠΕΛΟΠΟΝΝΗΣΟΣ** και του σωματίου **Α.Ο. ΠΕΛΟΥ Πατρών**, σε συνδιοργάνωση με την Περιφέρεια Δυτικής Ελλάδας και θα πραγματοποιηθεί για τρίτη φορά την **Κυριακή 6 Απριλίου 2025**.

Παράλληλα, την ίδια ημέρα θα διεξαχθεί και αγώνας δρόμου 10 χλμ., 5 χλμ. και 1 χλμ. για παιδιά.

1 Ημερομηνία Διεξαγωγής

Κυριακή 6 Απριλίου 2025

2 Στοιχεία Αγώνων Δρόμου

2.1 Ημιμαραθώνιος Δρόμος

Απόσταση: 21.097 μ.

Ώρα εκκίνησης: 8:30 π.μ.

Αφετηρία / Τερματισμός: πλατεία βασιλέως Γεωργίου Α'

Περιγραφή της διαδρομής: Επίπεδη διαδρομή απόστασης 21.097 μ. με εκκίνηση και τερματισμό στο ίδιο σημείο, η οποία κινείται κυρίως στο παραλιακό μέτωπο της πόλης.



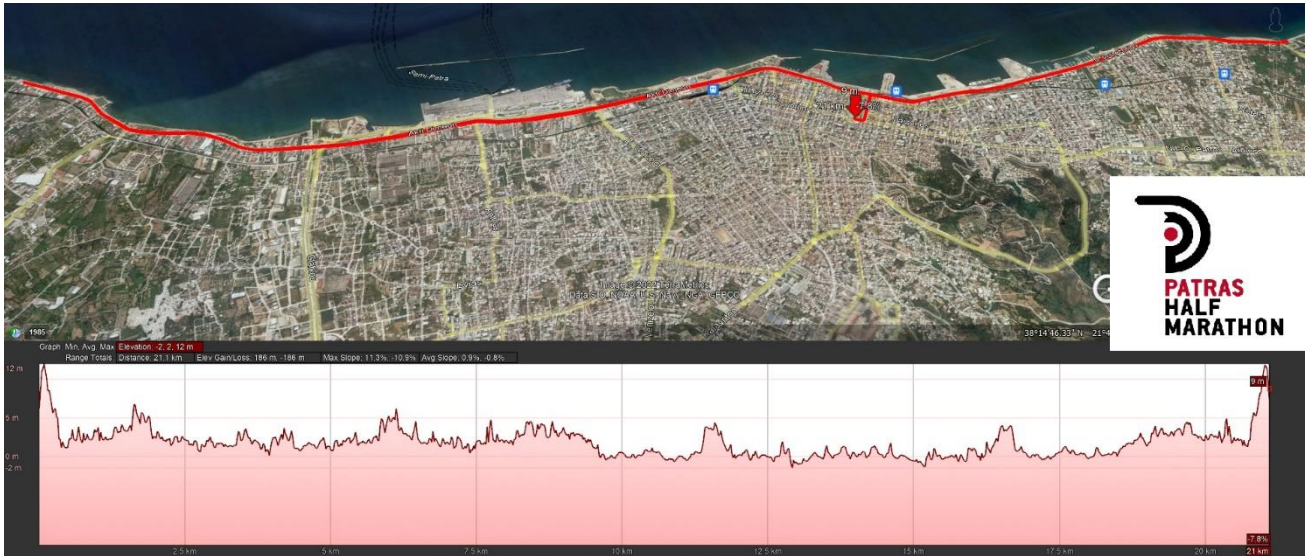

Αναλυτικά οι δρόμοι:

1. Εκκίνηση από την πλατεία βασιλέως Γεωργίου Α' προς την Κορίνθου (με κατεύθυνση προς Αθήνα)
2. Στροφή αριστερά – Ερμού
3. Στροφή δεξιά - Όθωνος και Αμαλίας – συνέχεια Ηρώων Πολυτεχνείου
4. Αναστροφή στο σημείο που συναντά την Παναγιώτη Κανελλοπούλου
5. Ηρώων Πολυτεχνείου και συνέχεια στην Όθωνος και Αμαλίας και στην προέκτασή της προς Ακτή Δυμαίων και ΠΕΟ Πατρών Πύργου
6. Αναστροφή λίγο μετά το σημείο που συναντά την 28^{ης} Οκτωβρίου
7. Επιστροφή από ΠΕΟ Πατρών Πύργου - Ακτή Δυμαίων
8. Στροφή δεξιά στην Ερμού
9. Στροφή δεξιά στην Κορίνθου
10. Τερματισμός στην Πλατεία Γεωργίου

2.2 Αγώνας δρόμου 10 χλμ.

Απόσταση: 10 χλμ.

Ώρα εκκίνησης: 8:55 π.μ.

Αφετηρία / Τερματισμός: πλατεία βασιλέως Γεωργίου Α

Περιγραφή της διαδρομής: Επίπεδη διαδρομή απόστασης 10 χλμ. με εκκίνηση και τερματισμό στο ίδιο σημείο, η οποία κινείται κυρίως στο παραλιακό μέτωπο της πόλης.

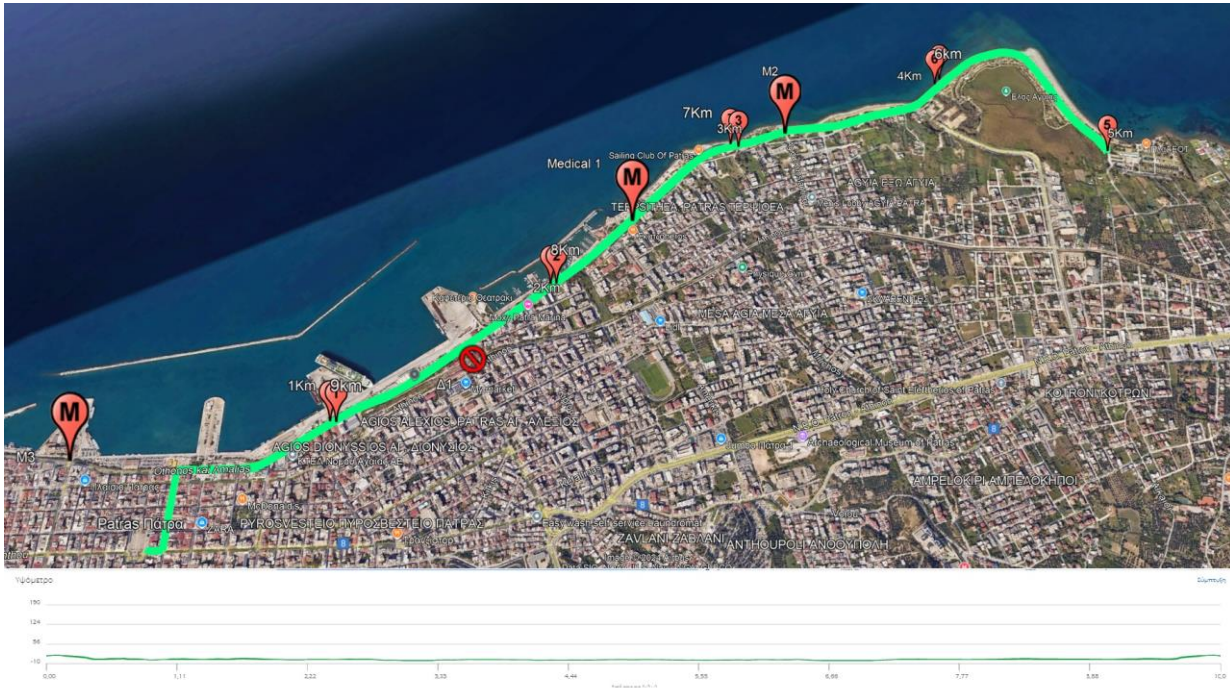

Αναλυτικά οι δρόμοι:

1. Εκκίνηση από την πλατεία βασιλέως Γεωργίου Α' προς την Κορίνθου (με κατεύθυνση προς Αθήνα)
2. Στροφή αριστερά – Ερμού
3. Στροφή δεξιά - Όθωνος και Αμαλίας – συνέχεια Ηρώων Πολυτεχνείου
4. Αναστροφή στο πάρκινγκ των Δημοτικών κατασκηνώσεων και επιστροφή
5. Ηρώων Πολυτεχνείου και συνέχεια στην Όθωνος και Αμαλίας
6. Στροφή δεξιά στην Ερμού
7. Στροφή δεξιά στην Κορίνθου
8. Τερματισμός στην πλατεία βασιλέως Γεωργίου Α'

2.3 Αγώνας δρόμου 5 χλμ.

Ώρα εκκίνησης: 11:15 μ.

Αφετηρία / Τερματισμός: πλατεία βασιλέως Γεωργίου Α'

Περιγραφή της διαδρομής: Επίπεδη διαδρομή απόστασης 5 χλμ. που κινείται σε τμήμα της διαδρομής του Ημιμαραθώνιου.

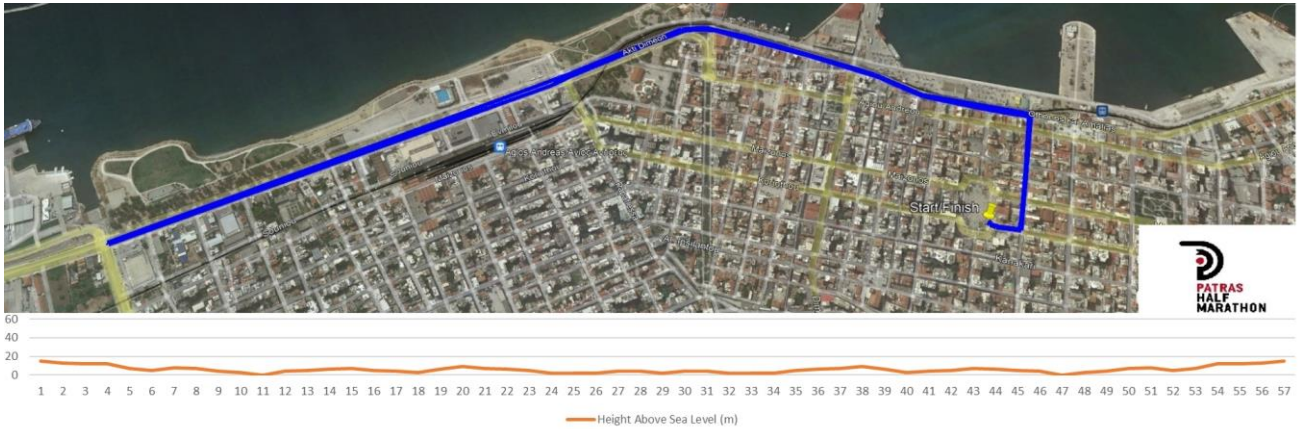

Αναλυτικά οι δρόμοι:

1. Εκκίνηση στην πλατεία βασιλέως Γεωργίου Α'
2. Κορίνθου (προς Αθήνα)
3. Στροφή αριστερά – Ερμού
4. Στροφή αριστερά - Όθωνος και Αμαλίας και στην προέκτασή της προς Ακτή Δυμαίων
5. Αναστροφή στο σημείο που συναντά την Ελευθερίου Βενιζέλου
6. Επιστροφή από Ακτή Δυμαίων
7. Στροφή δεξιά στην Ερμού
8. Στροφή δεξιά στην Κορίνθου
9. Τερματισμός στην πλατεία βασιλέως Γεωργίου Α'

2.4 Αγώνας Δρόμου 1 χλμ. για παιδιά (2 σειρές A και B)

Ώρα εκκίνησης:

Σειρά A: 12:40

Σειρά B: 12:55

Αφετηρία / Τερματισμός: πλατεία βασιλέως Γεωργίου Α΄

Περιγραφή της διαδρομής: Επίπεδη διαδρομή απόστασης 1 χλμ. που κινείται σε τμήμα της διαδρομής του Ημιμαραθώνιου.

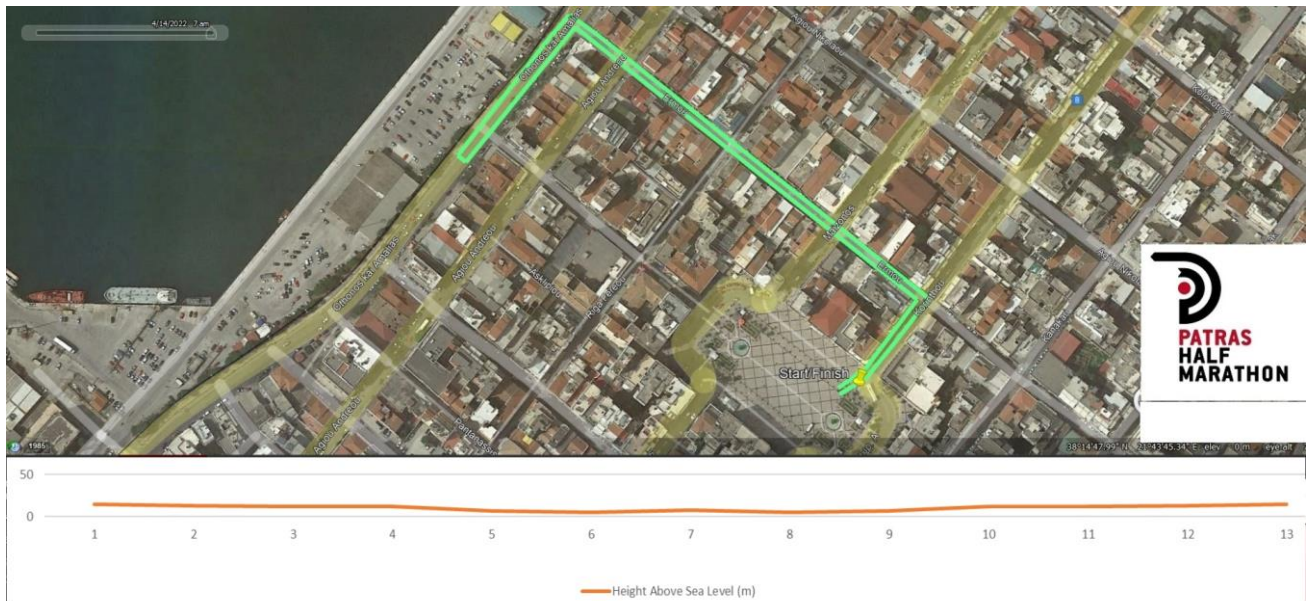

Αναλυτικά οι δρόμοι:

1. Εκκίνηση στην πλατεία βασιλέως Γεωργίου Α΄
2. Κορίνθου (προς Αθήνα)
3. Στροφή αριστερά – Ερμού
4. Στροφή αριστερά – Όθωνος και Αμαλίας
5. Αναστροφή (25 μ. μετά την οδό Γεροκωστοπούλου) και συνέχεια επί της Όθωνος και Αμαλίας με αντίθετη κατεύθυνση (προς Αθήνας)
6. Στροφή δεξιά στην Ερμού
7. Στροφή δεξιά στην Κορίνθου
8. Τερματισμός στην πλατεία βασιλέως Γεωργίου Α΄

3 Δικαίωμα Συμμετοχής

1. Δικαίωμα συμμετοχής στον αγώνα του Ημιμαραθώνιου έχουν άνδρες και γυναίκες που έχουν συμπληρώσει το 18ο έτος της ηλικίας τους. Για τον αγώνα δρόμου των 10 χλμ. θα πρέπει να έχουν συμπληρώσει το 16^ο έτος της ηλικίας τους, ενώ για τον αγώνα δρόμου 5 χλμ. το 12ο έτος της ηλικίας τους. Στον αγώνα 1χλμ. δικαίωμα συμμετοχής θα έχουν παιδιά ηλικίας από 6 έως 12 ετών.
2. Για όλους τους δρομείς κάτω των 18 ετών η αίτηση συμμετοχής υποβάλλεται από τον ασκούντα την επιμέλεια γονέα. Με την υποβολή της αντίστοιχης αίτησης συμμετοχής θεωρείται ότι έχει δοθεί συναίνεση του γονέα για τη συμμετοχή του τέκνου στον Αγώνα.
3. Ο αγώνας θα πραγματοποιηθεί σύμφωνα με τους κανονισμούς του ΣΕΓΑΣ και της World Athletics ενώ θα ακολουθηθούν τυχόν οδηγίες του ΕΟΠΥ με βάση τα επιδημιολογικά δεδομένα που θα επικρατούν κατά την περίοδο διεξαγωγής του αγώνα.
4. Σε κάθε περίπτωση οι διοργανωτές διατηρούν το δικαίωμα μεταβολών των όρων συμμετοχής και των χαρακτηριστικών των αγώνων.

4 Διακρίσεις – Απονομές – Χρηματικά Έπαθλα

4.1 Χρηματικά έπαθλα

Στους τρεις πρώτους νικητές της γενικής κατάταξης Ανδρών και Γυναικών όλων των Δρόμων απονέμονται μετάλλιο (χρυσό, αργυρό και χάλκινο) και αναμνηστικό δίπλωμα. Κύπελλο απονέμεται μόνο στον πρώτο αθλητή και την πρώτη αθλήτρια κάθε Δρόμου.

Επιπλέον θεσπίζονται τα παρακάτω χρηματικά έπαθλα:

| Κατηγορία Ανδρών | | Κατηγορία Γυναικών | |
|------------------|----------|--------------------|----------|
| Θέση | Ποσό (€) | Θέση | Ποσό (€) |
| 1 ^η | 1.000 | 1 ^η | 1.000 |
| 2 ^η | 700 | 2 ^η | 700 |
| 3 ^η | 500 | 3 ^η | 500 |
| 4 ^η | 200 | 4 ^η | 200 |
| 5 ^η | 150 | 5 ^η | 150 |
| 6 ^η | 100 | 6 ^η | 100 |
| Ρεκόρ διαδρομής | 300 | Ρεκόρ διαδρομής | 300 |

* Προϋπόθεση για την καταβολή των παραπάνω χρηματικών επάθλων για τις 3 πρώτες θέσεις είναι η επίτευξη επίδοσης καλύτερης 1:06:00 για τους άνδρες και 1:17:00 για τις γυναίκες.

** Για τις θέσεις 4, 5 και 6 προϋπόθεση για την καταβολή των χρηματικών επάθλων είναι η επίτευξη επίδοσης καλύτερης 1:10:00 για τους άνδρες και 1:20:00 για τις γυναίκες.

*** Στις περιπτώσεις εκείνες που δεν επιτευχθεί καλύτερη επίδοση από τους αναγραφόμενους χρόνους, τότε το έπαθλο ορίζεται στο μισό του χρηματικού ποσού.

4.2 Ηλικιακές κατηγορίες

Θα πραγματοποιηθούν απονομές τόσο στους άνδρες, όσο και στις γυναίκες στις παρακάτω ηλικιακές κατηγορίες (μόνο για τον Ημιμαραθώνιο):

Έως και 29 ετών

30-39 ετών

40-49 ετών

50-59 ετών

60-69 ετών

70+ ετών

Οι τελετές των απονομών θα πραγματοποιηθούν στην πλατεία βασιλέως Γεωργίου Α' αμέσως μετά την ολοκλήρωση κάθε αγώνα.

Στους Αγώνες Δρόμου 10 χλμ. και 5 χλμ. η κατάταξη στην ηλικιακή κατηγορία θα εμφανίζεται στα επίσημα αποτελέσματα και στο αναμνηστικό δίπλωμα.

Σε όλους τους δρομείς που θα τερματίσουν, θα δοθεί αναμνηστικό μετάλλιο, ενώ θα υπάρχει η δυνατότητα εκτύπωσης ηλεκτρονικού διπλώματος συμμετοχής μόλις επισημοποιηθούν τα τελικά αποτελέσματα.

4.3 Ειδικές βραβεύσεις

4.3.1 Εταιρικός αγώνας

Στο πλαίσιο του Αγώνα Δρόμου 5 χλμ. θα πραγματοποιηθεί και εταιρικός αγώνας. Δικαίωμα συμμετοχής θα έχουν εταιρείες του ιδιωτικού ή δημόσιου τομέα (εμπορικές εταιρείες, τράπεζες, γυμναστήρια, εκπαιδευτικά ιδρύματα, επιμελητήρια, βιομηχανίες, εταιρείες τεχνολογίας και τηλεπικοινωνιών κ.ά.). Στον αγώνα αυτό επιτρέπονται μόνο οι ομαδικές συμμετοχές, από άτομα που είναι άνω των 18 ετών και για να έχει δικαίωμα βράβευσης κάποια ομάδα θα πρέπει να έχει τουλάχιστον 5 τερματίσαντες. Δικαίωμα συμμετοχής έχουν οι εργαζόμενοι σε κάθε εταιρεία καθώς και όσοι έχουν επαγγελματική ή φιλική σχέση με αυτή με τον όρο να έχουν δηλωθεί από τον υπεύθυνο της εκάστοτε εταιρικής ομάδας.

Για την κατάταξη του αγώνα θα αξιολογηθεί και το μέγεθος της ομάδας, αλλά και οι επιδόσεις των μελών της. Όλα τα μέλη των ομάδων θα πάρουν κατάταξη και στον κανονικό αγώνα.

4.3.2 Πολυπληθέστερη ομάδα

Απονομή θα γίνει στην πολυπληθέστερη ομάδα με βάση τους τερματίσαντες κάθε ομάδας.

4.3.3 Ταχύτερη ομάδα

Τέλος, ειδικό βραβείο θα απονεμηθεί και στην ταχύτερη ομάδα (από κάθε ομάδα θα υπολογίζεται ο μέσος όρος των τριών καλύτερων δρομέων της και με βάση αυτή την επίδοση θα εξάγεται η νικήτρια ομάδα).

*Όλες οι ομάδες είναι μεικτές.

4.4 Δηλώσεις Συμμετοχής

Οι δηλώσεις συμμετοχής για τον Ημιμαραθώνιο, τα 10 χλμ., τα 5 χλμ. και το 1 χλμ., θα γίνουν **ΜΟΝΟ ΗΛΕΚΤΡΟΝΙΚΑ** και θα ολοκληρωθούν την **Τετάρτη 26 Μαρτίου 2025**.

Για τους συμμετέχοντες που θα έχουν ολοκληρώσει την εγγραφή τους μέχρι την Παρασκευή **21 Μαρτίου 2025**, θα αναγράφεται το ονοματεπώνυμό τους πάνω στον αριθμό συμμετοχής.

ΠΡΟΣΟΧΗ!

Σε περίπτωση που λόγω της πανδημίας ή άλλης αιτίας υπάρξει περιορισμός στον αριθμό των συμμετεχόντων σε όλους τους αγώνες, τότε όταν συμπληρωθεί το όριο αυτό, καθώς και η δυνατότητα πληρωμής θα διακόπτονται αυτόματα και χωρίς να απαιτείται σχετική ενημέρωση.

4.5 Τρόποι Εγγραφής

Οι δηλώσεις συμμετοχής θα γίνονται μόνο ηλεκτρονικά μέσω της επίσημης ιστοσελίδας του αγώνα www.patrashalfmarathon.gr

4.6 Είδη Εγγραφής και πακέτα συμμετοχής

Οι εγγραφές διακρίνονται σε:

- Ατομικές
- Ομαδικές
- Elite αθλητές

4.6.1 Ατομικές εγγραφές

Γίνονται από μεμονωμένα άτομα.

Σε περίπτωση παραλαβής εξοπλισμού άλλου δρομέα, απαραίτητη είναι η επίδειξη φωτοαντίγραφου της αστυνομικής ταυτότητας ή διαβατηρίου του εκπροσώπου του.

Κατά τη διάρκεια λειτουργίας του Κέντρου Εγγραφών (Registration Center), οι ανήλικοι δρομείς που έχουν δηλώσει συμμετοχή ατομικά, θα πρέπει να προσκομίσουν την αστυνομική τους ταυτότητα (για τους άνω των 12 ετών) ή υπεύθυνη δήλωση συγκατάθεσης του κηδεμόνα, προκειμένου να παραλάβουν τον αθλητικό τους εξοπλισμό.

Τα παιδιά που θα λάβουν μέρος στον αγώνα 1 χλμ. θα πρέπει να προσέρχονται με τον κηδεμόνα τους.

4.6.2 Ομαδικές εγγραφές

Οι ομαδικές για 5 άτομα και πάνω χωρίς περιορισμό στην επιλογή Αγώνα Δρόμου. Οι ομαδικές εγγραφές απευθύνονται σε αθλητικούς συλλόγους, συλλόγους δρομέων, γυμναστήρια, εταιρείες, σχολεία, ιδιωτικούς και δημόσιους οργανισμούς, ταξιδιωτικά γραφεία, αλλά και απλές παρέες ανθρώπων που επιθυμούν να συμμετάσχουν ως ομάδα.

Κατά την ομαδική εγγραφή ορίζεται ένας αρχηγός της ομάδας, ο οποίος μπορεί να είναι ο ίδιος δρομέας. Σε κάθε περίπτωση ο αρχηγός της Ομάδας εκπροσωπεί την ομάδα για διάφορα θέματα έναντι των διοργανωτών.

Ο αρχηγός της ομάδας κατά την παραλαβή του εξοπλισμού της ομάδας του, θα πρέπει να έχει μαζί του την αστυνομική του ταυτότητα ή άλλο έγγραφο ταυτοποίησης.

Αν δεν καταστεί δυνατή η παραλαβή του εξοπλισμού από εκείνον, θα πρέπει επισήμως να υποδειχθεί στη διοργάνωση ο αντικαταστάτης του, ως εκπρόσωπος της ομάδας, ο οποίος κατά την παραλαβή θα πρέπει να έχει μαζί του ένα επίσημο έγγραφο ταυτοποίησης και το αποδεικτικό της κατάθεσης του αντιτίμου της συμμετοχής της ομάδας.

Σε περίπτωση που υπάρχουν ανήλικοι δρομείς στην ομάδα, ο αρχηγός της ομάδας καθίσταται υπεύθυνος να προσκομίσει τις υπεύθυνες δηλώσεις συγκατάθεσης των κηδεμόνων, προκειμένου να παραλάβει τον εξοπλισμό τους.

4.6.3 Elite Αθλητές

Η διοργάνωση θα παρέχει συγκεκριμένο αριθμό δωρεάν συμμετοχών σε αθλητές όπου έχουν πετύχει την τελευταία 2ετία επιδόσεις καλύτερες από αυτές που αναγράφονται στον παρακάτω πίνακα σε επίσημους αγώνες.

| Απόσταση | Άνδρες | Γυναίκες |
|---------------|---------|----------|
| Μαραθώνιος | 2:45:00 | 3:05:00 |
| Ημιμαραθώνιος | 1:18:00 | 1:28:00 |
| 10χλμ. | 0:35:00 | 0:42:00 |
| 5χλμ. | 0:17:00 | 0:20:30 |

Σημ.: Η επίτευξη των συγκεκριμένων επιδόσεων δεν είναι δεσμευτική για την οργανωτική επιτροπή. Η τελική επιλογή θα γίνει από την οργανωτική επιτροπή όπου και θα ενημερώσει τους ενδιαφερόμενους αθλητές. Η οργανωτική επιτροπή διατηρεί το απόλυτο δικαίωμα της επιλογής των Elite αθλητών.

Οι ενδιαφερόμενοι δρομείς θα πρέπει να επικοινωνήσουν με τους υπεύθυνους της διοργάνωσης στο office@patrashalfmarathon.gr το λιγότερο 3 εβδομάδες πριν τη διεξαγωγή του αγώνα, αναφέροντας εκτός από το ονοματεπώνυμο και την ημερομηνία γέννησης, την επίδοση που έχουν πετύχει και τη χρονιά και τη διοργάνωση που το πέτυχαν.

4.7 Κατηγορίες και παροχές πακέτων συμμετοχής

Κάθε δρομέας είτε έχει εγγραφεί ατομικά είτε ομαδικά στους αγώνες του Ημιμαραθώνιου, των 10 χλμ. και των 5 χλμ. μπορεί να επιλέξει ανάμεσα στα δύο διαθέσιμα πακέτα συμμετοχής: **το Βασικό ή το Ενισχυμένο πακέτο.**

Η συμμετοχή με το Βασικό πακέτο περιλαμβάνει τα παρακάτω:

Αριθμό συμμετοχής, ηλεκτρονική χρονομέτρηση, τροφοδοσία κατά μήκος της διαδρομής και στον τερματισμό, υγειονομική και ασφαλιστική κάλυψη αστικής ευθύνης, φύλαξη προσωπικών αντικειμένων, αναμνηστικό μετάλλιο και ηλεκτρονικό δίπλωμα συμμετοχής, τσάντα φύλαξης/μεταφοράς προσωπικών αντικειμένων, εκπλώσεις σε συνεργαζόμενες επιχειρήσεις εστίασης και φιλοξενίας της πόλης της Πάτρας.

Η συμμετοχή με το Ενισχυμένο πακέτο περιλαμβάνει ό,τι και το Βασικό και επιπλέον το αναμνηστικό ειδικά σχεδιασμένο τεχνικό t-shirt της διοργάνωσης.

Στον παιδικό αγώνα 1 χλμ. υπάρχει μόνο ένα πακέτο και περιλαμβάνει τα παρακάτω:

Αριθμό συμμετοχής, ηλεκτρονική χρονομέτρηση, τροφοδοσία, υγειονομική και ασφαλιστική κάλυψη αστικής ευθύνης, αναμνηστικό μετάλλιο, ηλεκτρονικό δίπλωμα συμμετοχής και αναμνηστικό ειδικά σχεδιασμένο τεχνικό t-shirt της διοργάνωσης.

5 Αντίτιμο Συμμετοχής και τρόποι πληρωμής

5.1 Αντίτιμο Συμμετοχής

Το αντίτιμο συμμετοχής ανά Αγώνα Δρόμου φαίνεται στον παρακάτω πίνακα:

| Ημιμαραθώνιος | Ενισχυμένο | Βασικό | Ενισχυμένο Ομαδικό | Βασικό ομαδικό |
|---|------------|---------|--------------------|----------------|
| έως 7 Φεβρουαρίου 2025 | 20,00 € | 14,00 € | 18,00 € | 12,00 € |
| έως 26 Μαρτίου 2025 | 24,00 € | 17,00 € | 21,00 € | 15,00 € |
| Μέχρι εξαντλήσεως των διαθέσιμων πακέτων συμμετοχής | x | 20,00 € | x | x |

| Αγώνας 10 χλμ. | Ενισχυμένο | Βασικό | Ενισχυμένο Ομαδικό | Βασικό ομαδικό |
|---|------------|---------|--------------------|----------------|
| έως 7 Φεβρουαρίου 2025 | 16,00 € | 10,00 € | 14,00 € | 8,00 € |
| έως 26 Μαρτίου 2025 | 19,00 € | 13,00 € | 16,00 € | 11,00 € |
| Μέχρι εξαντλήσεως των διαθέσιμων πακέτων συμμετοχής | x | 16,00 € | x | x |

| Αγώνας 5 χλμ. | Ενισχυμένο | Βασικό | Ενισχυμένο Ομαδικό | Βασικό ομαδικό |
|---|------------|---------|--------------------|----------------|
| έως 7 Φεβρουαρίου 2025 | 13,00 € | 7,00 € | 11,00 € | 6,00 € |
| έως 26 Μαρτίου 2025 | 16,00 € | 10,00 € | 13,00 € | 8,00 € |
| Μέχρι εξαντλήσεως των διαθέσιμων πακέτων συμμετοχής | x | 13,00 € | x | x |

5.2 Τρόποι Πληρωμής

Online πληρωμή με πιστωτική, χρεωστική ή προπληρωμένη κάρτα μέσω της επίσημης ιστοσελίδας www.patrashalfmarathon.gr

ΠΡΟΣΟΧΗ: Για να θεωρηθεί μία εγγραφή ολοκληρωμένη και να είναι έγκυρη η συμμετοχή θα πρέπει να έχει πραγματοποιηθεί αίτηση συμμετοχής και η εξόφληση του κόστους συμμετοχής.

6 Παραλαβή Πακέτου Συμμετοχής

Η γραμματεία της διοργάνωσης και η παράδοση του race kit των συμμετεχόντων θα φιλοξενηθούν στις εγκαταστάσεις της εφημερίδας ΠΕΛΟΠΟΝΝΗΣΟΣ επί της οδού Μαιζώνος 206 και Παπαφλέσσα στην Πάτρα.

Η γραμματεία θα λειτουργήσει τις εξής ημέρες και ώρες:

- Παρασκευή 4/4 16:00 – 20:00
- Σάββατο 5/4 10:00 – 18:00

Η γραμματεία θα λειτουργήσει και την ημέρα του αγώνα στην πλατεία Γεωργίου Α' από τις 7:00 αποκλειστικά και μόνο για δρομείς που έχουν ολοκληρωμένη εγγραφή και έχουν μαζί τους το επίσημο email της διοργάνωσης (ηλεκτρονικά ή σε εκτύπωση) όπου αναγράφεται ο αριθμός συμμετοχής τους.

Την ημέρα του αγώνα δεν θα πραγματοποιηθούν νέες εγγραφές.

Η παραλαβή του πακέτου συμμετοχής θα γίνεται αυτοπροσώπως με την επίδειξη αποδεικτικού ταυτότητας ή του επίσημου e.mail της διοργάνωσης.

Παραλαβή μπορεί να γίνει και για λογαριασμό τρίτου με την επίδειξη του αντίστοιχου e.mail επιβεβαίωσης σε ηλεκτρονική ή έντυπη μορφή.

7 Προσέλευση Δρομέων - Φύλαξη προσωπικών αντικειμένων

Όλοι οι δρομείς θα πρέπει να βρίσκονται στον χώρο αφετηρίας του αγώνα τους τουλάχιστον 60 λεπτά πριν την ώρα εκκίνησης.

Την ημέρα του αγώνα θα λειτουργήσει χώρος φύλαξης προσωπικών αντικειμένων στην πλατεία βασιλέως Γεωργίου Α'. Δεκτές θα γίνονται μόνο οι τσάντες φύλαξης/μεταφοράς που έχουν δοθεί από τη διοργάνωση και θα πρέπει να έχει κολληθεί το σχετικό αυτοκόλλητο που θα περιέχεται στο πακέτο συμμετοχής.

8 Ιατρική Κάλυψη

Η Ιατρική κάλυψη θα είναι ισοδύναμη με το «Ιδανικό επίπεδο», όπως αυτό περιγράφεται στην σχετική εγκύκλιο της Ομοσπονδίας.

Σε κάθε περίπτωση όλοι οι αγωνιζόμενοι συμμετέχουν με αποκλειστικά δική τους ευθύνη.

- Οι διοργανωτές δεν έχουν καμία ευθύνη για ό,τι συμβεί, κατά τη διάρκεια του αγώνα, σχετικά με θέματα ΥΓΕΙΑΣ και οφείλεται σε έλλειψη προληπτικού ιατρικού ελέγχου.
- Συστήνεται στους συμμετέχοντες να έχουν υποβληθεί πρόσφατα σε ιατρικές εξετάσεις και να έχουν ιατρική βεβαίωση σχετικά με την ικανότητά συμμετοχής σε αθλητική δραστηριότητα.
- Από τους διοργανωτές δεν θα ζητηθούν ιατρικές βεβαιώσεις για κανένα αθλητή/τρια, αφού όλοι οι συμμετέχοντες/σες αγωνίζονται με δική τους αποκλειστική ευθύνη και οι ανήλικοι με ευθύνη των κηδεμόνων τους.

9 Σταθμοί Υποστήριξης

Κατά μήκος της διαδρομής του Ημιμαραθωνίου θα υπάρχουν 7 σταθμοί υποστήριξης των δρομέων, ξεκινώντας από το 5ο χλμ. ή και νωρίτερα σε περίπτωση ακραίων καιρικών συνθηκών (υψηλή ζέστη και υγρασία)

- Εμφιαλωμένο νερό διατίθεται στους συμμετέχοντες στον τερματισμό, καθώς και ανά 2,5 χλμ. μετά το 5ο χλμ.
- Ενεργειακό ποτό θα διατίθεται στους σταθμούς στο 5ο χλμ., στο 10ο χλμ., 15ο χλμ., 20ο χλμ.
- Χημικές τουαλέτες θα υπάρχουν τουλάχιστον ανά 5 χλμ. στη διαδρομή.
- Ιατρική υποστήριξη θα υπάρχει στην αφετηρία, σε όλους τους σταθμούς της διαδρομής και στον τερματισμό.
- Στον τερματισμό θα διατίθεται εμφιαλωμένο νερό και ενεργειακά ποτά για τους δρομείς του Ημιμαραθωνίου.

10 Χιλιομετρικές Ενδείξεις

Σε όλες τις διαδρομές θα υπάρχουν εμφανείς ενδείξεις ανά χιλιόμετρο.

11 Χρονικό Όριο Ολοκλήρωσης Αγώνων

Το χρονικό όριο τερματισμού για τον Ημιμαραθώνιο δρόμο είναι οι 3 ώρες από τη στιγμή που θα δοθεί η εκκίνηση. Για τον αγώνα των 10 χλμ. το αντίστοιχο όριο είναι τα 90 λεπτά και των 5 χλμ. τα 55 λεπτά.

ΠΡΟΣΟΧΗ: Οι αθλητές που τυχόν συνεχίζουν την προσπάθειά τους πέραν του καθορισμένου χρονικού ορίου, πρέπει να γνωρίζουν ότι τρέχουν ή βαδίζουν με δική τους ευθύνη. Η Τροχαία θα παραδίδει στην κυκλοφορία την αγωνιστική διαδρομή σταδιακά, μετά τη διέλευση και του τελευταίου δρομέα από τους σταθμούς τροφοδοσίας εντός του καθορισμένου χρονικού ορίου.

12 Ηλεκτρονική Χρονομέτρηση

Την ηλεκτρονική χρονομέτρηση όλων των Δρόμων καθώς και τον υπολογισμό και δημοσίευση των αποτελεσμάτων σε πραγματικό χρόνο θα αναλάβει επίσημη εταιρεία χρονομέτρησης.

Τάπητες ηλεκτρονικού ελέγχου και χρονομέτρησης, για την καταγραφή των ενδιάμεσων χρόνων θα υπάρχουν (ενδέχεται να αυξηθούν):

- Ημιμαραθώνιος: στην εκκίνηση, στα σημεία αναστροφών και στον τερματισμό.
- Αγώνας Δρόμου 5 χλμ. και 10 χλμ.: στην εκκίνηση, στα σημεία αναστροφών και στον τερματισμό.
- Οι αγωνιζόμενοι που δεν θα εμφανίζουν ηλεκτρονική ένδειξη στα παραπάνω αναφερόμενα σημεία θα ακυρώνονται των αγώνων.

13 Αποτελέσματα

Τα ανεπίσημα αποτελέσματα θα ανακοινώνονται σε πραγματικό χρόνο στο διαδίκτυο, δίνοντας τη δυνατότητα σε όποιον ενδιαφέρεται να υποβάλει ένσταση εντός πέντε ημερολογιακών ημερών. Τα επίσημα αποτελέσματα θα ανακοινωθούν εντός δέκα εργασίμων ημερών.

14 Κανονισμοί

Οι αγώνες θα διεξαχθούν σύμφωνα με τους κανονισμούς του ΣΕΓΑΣ, της World Athletics και της AIMS.

Απαγορεύεται οποιαδήποτε «εξωτερική» βοήθεια ή συνοδεία κατά τη διάρκεια του αγώνα στους συμμετέχοντες δρομείς από συνοδούς με οποιοδήποτε τρόπο ή μέσο, χωρίς την πρότερη έγκριση από τους διοργανωτές.

Οι δρομείς οφείλουν να παραλάβουν αποκλειστικά από το Κέντρο Εγγραφών τον αγωνιστικό τους εξοπλισμό, καθώς επίσης και το αναμνηστικό υλικό της διοργάνωσης.

15 Όροι συμμετοχής

Όλοι οι συμμετέχοντες δρομείς και κηδεμόνες ανήλικων δρομέων (γονείς ή άλλο πρόσωπο που δηλώνεται στους διοργανωτές) συναινούν υπεύθυνα ότι

- έχουν υποβληθεί πρόσφατα σε ιατρικές εξετάσεις και δεν αντιμετωπίζουν προβλήματα υγείας προκειμένου να συμμετάσχουν στην παρούσα αθλητική δραστηριότητα. Για τον παιδικό αγώνα ο κηδεμόνας πρέπει να δηλώσει αντίστοιχα για τους ανηλικούς που τρέχουν στον αγώνα παιδιών.

- αποδέχονται πλήρως την ευθύνη για οποιονδήποτε τραυματισμό ή ατύχημα που μπορεί να προκληθεί από και προς τον τόπο διεξαγωγής ή κατά τη διάρκεια του αγώνα, καθώς και για ό,τι μπορεί να συμβεί κατά τη συμμετοχή στον αγώνα, όπως πτώσεις (που μπορεί να προκληθούν κατά την επαφή με άλλους συμμετέχοντες) κακές καιρικές συνθήκες, κίνηση αλλά και κακή κατάσταση του οδοστρώματος. Οι κηδεμόνες που εκπροσωπούν ανηλικούς που αγωνίζονται στον παιδικό αγώνα υπόκεινται επίσης στην παραπάνω συγκατάθεση.

- παραιτούνται από οποιαδήποτε απαίτηση από τους διοργανωτές, χορηγούς και οποιονδήποτε εμπλέκεται άμεσα ή έμμεσα με τη διεξαγωγή του αγώνα και αποδέχονται ότι τα παραπάνω πρόσωπα δεν φέρουν καμία νομική ευθύνη για ό,τι μπορεί να προκύψει κατά τη συμμετοχή τους.
- διαθέτουν πιστοποιητικό πλήρους εμβολιασμού ή πιστοποιητικό νόσησης και αποδέχονται να το επιδείξουν στους διοργανωτές οποιαδήποτε στιγμή τους ζητηθεί. Οι διοργανωτές έχουν το δικαίωμα να προβούν στην αλλαγή της προκήρυξης του αγώνα, σύμφωνα με την επιδημιολογική κατάσταση και τις οδηγίες των αρμόδιων φορέων.

Επιπλέον:

- Οι συμμετέχοντες δρομείς και κηδεμόνες ανήλικων δρομέων, δίνουν την έγκρισή τους στους διοργανωτές να χρησιμοποιήσουν φωτογραφίες τους ή βίντεο από τον αγώνα ή οποιαδήποτε άλλη καταγραφή χωρίς να έχουν καμία οικονομική απαίτηση.
- Η εγγραφή θα θεωρείται ολοκληρωμένη εφόσον έχει πραγματοποιηθεί τόσο η ηλεκτρονική δήλωση συμμετοχής, όσο και η πληρωμή του αντίστοιχου κόστους. Τα τραπεζικά ή άλλα έξοδα επιβαρύνουν τον συμμετέχοντα.
- Η πληρωμή του κόστους συμμετοχής θα πρέπει να γίνεται εντός 3 εργάσιμων ημερών από την ημερομηνία δήλωσης, διαφορετικά η εγγραφή θα θεωρείται άκυρη.
- Οι δηλώσεις συμμετοχής είναι προσωπικές και δεν μεταφέρονται σε τρίτους σε καμία φάση της περιόδου εγγραφών.
- Σε περίπτωση που συμμετέχων, ενώ έχει ολοκληρώσει την εγγραφή του δεν διαθέτει τα απαιτούμενα δικαιολογητικά και όλα όσα αναφέρονται στην παράγραφο «Δικαίωμα συμμετοχής - Όριο Συμμετοχών», θα χάνει το δικαίωμα συμμετοχής του, θα του παραδίδεται το πακέτο συμμετοχής του εκτός από τον αριθμό συμμετοχής με το τσιπ χρονομέτρησης (αν το επιθυμεί) και δεν θα έχει δικαίωμα επιστροφής του κόστους συμμετοχής.
- Ακυρώσεις συμμετοχής και επιστροφή του κόστους συμμετοχής θα πραγματοποιούνται σε περιπτώσεις που έχουν κατατεθεί σχετικά αιτήματα αποκλειστικά και μόνο με ηλεκτρονικό ταχυδρομείο μέχρι και την Παρασκευή 22 Μαρτίου 2024 στις 23:59. Μετά από την ημερομηνία αυτή δεν θα πραγματοποιηθεί καμία ακύρωση και επιστροφή του κόστους. Η επιστροφή των χρημάτων θα πραγματοποιηθεί εντός 30 ημερών από την ημερομηνία διεξαγωγής του αγώνα.
- Σε περίπτωση αναβολής της διοργάνωσης οι συμμετοχές θα μεταφερθούν για την νέα ημερομηνία που θα ορίσει η Οργανωτική Επιτροπή.
- Οι συμμετέχοντες δρομείς οφείλουν να φέρουν τον αριθμό συμμετοχής τους, που τους έχει δοθεί από την Οργανωτική Επιτροπή του αγώνα, στο μπροστινό μέρος του στήθους τους. Σε οποιαδήποτε άλλη περίπτωση είναι ενδεχόμενο να αποκλειστούν από τον αγώνα.
- Απαγορεύεται η βοήθεια στους δρομείς από άλλους συναθλητές με ποδήλατα. Σε περίπτωση που κάτι τέτοιο συμβεί θα ακυρώνεται αυτόματα ο αγωνιζόμενος.

- Οι διοργανωτές έχουν το δικαίωμα αλλαγής των όρων συμμετοχής ή άλλων στοιχείων της προκήρυξης χωρίς προηγούμενη ενημέρωση, αφού όμως προβούν στη σχετική ανακοίνωση.